Иртышские Вести

Администрация и совет ветеранов Иртышского сельского поселения сердечно поздравляют юбиляров:

с 90-летием – Ивана Ивановича Себрова;
с 85-летием – Тимофея Алексеевича Горелова, Лидию Ивановну Кузнецову;
с 80-летием – Валентину Ивановну Мартыненко, Петра Максимовича Разумова;
с 75-летием – Виктора Серафимовича Семиколенова;
с 65-летием – Валентину Васильевну Янцен;
с 60-летием – Виктора Семеновича Алексина, Анатолия Владимировича Рутковского.

Пусть ваш прекрасный юбилей
Подарит бодрость,
вдохновение!
Желаем вам счастливых дней,
Здоровья крепкого, везения!
Даст новым замыслам отсчёт
Пусть дня сегодняшнего веха,
И оптимизм ведёт вперед –
К удачам, радости, успехам!

ГОД ПАМЯТИ И СЛАВЫ

БЕССМЕРТНЫЙ ПОДВИГ НАШИХ ЗЕМЛЯКОВ

75 лет прошло со дня Победы в Великой Отечественной войне…

«Мы помним! Мы гордимся!» – это не просто слова, это обещание. Это мы, с гордостью и признанием, с благодарностью и со слезами на глазах, глядящие в глубь десятилетий на наших бабушек и дедушек, вставших ради нас на защиту Родины.

Иртышский поселок гордится более чем сотней героев-земляков, участвовавших в той страшной памятной войне. В архивах Иртышской библиотеки хранятся их имена – более 150 участников Великой Отечественной войны. Сведения об их жизни и подвигах специалисты библиотеки выявляли, собирали и хранили многие годы.

Среди героев были и широко известные поселению люди. Это директора Иртышской птицефабрики.

Николай Дмитриевич Едренин (1920–2010)

Сержант. Командир отделения водителей. 839 автомобильная бригада.

2-й Белорусский фронт.

Николай Дмитриевич родился 10 декабря 1920 года в д. Ночки Исилькульского района Омской области, в крестьянской семье. В 1936 году окончил семилетнюю школу и поступил в Омский электромеханический техникум Министерства путей сообщения. В ноябре 1940 года, вскоре после окончания техникума, был призван в Красную Армию.

Начало войны встретил в Ленинграде, где проходил обучение на авиатехника. Воевал на 2-м Белорусском фронте. В составе войск этого фронта освобождал Белоруссию и Польшу, принимал участие в штурме Берлина. Награды: ордена – Красной Звезды и Отечественной войны II степени; медали: «За боевые заслуги», «За освобождение Варшавы», «За взятие Берлина».

В 1950–1952 гг. учился во Всесоюзной школе директоров совхозов в Москве. С 1952 по 1956 гг. был директором птицесовхоза «Иртышский». В 1959 году окончил Омский сельскохозяйственный институт имени С. М. Кирова. 30 лет возглавлял зоотехническую службу птицефабрики «Иртышская». К боевым наградам прибавились орден Ленина, ордена «Знак Почета», Октябрьской Революции и множество юбилейных медалей. Он награжден и медалями ВДНХ: одной серебряной и двумя бронзовыми. Николай Дмитриевич – автор брошюры «Иртышская птицефабрика», изданной в 1974 году в Новосибирске.

Василий Алексеевич Никифоров родился в августе 1913 г. в д. Пахомовка Азовского района Омской области, в крестьянской семье.

В 1928 г. окончил Пахомовскую начальную школу и поступил в Азовскую семилетнюю школу колхозной молодежи. Затем работал делопроизводителем Пахомовского сельского Совета, кладовщиком зерносовхоза «Сосновский» Азовского района, учеником счетовода Ново-Омской базы заготовок, трактористом совхоза «Камышловский» Любинского района. В 1934 г. учился в Новосибирской краевой школе тракторных механиков. В 1934–1937 гг. работал участковым механиком совхоза «Камышловский» Любинского района, в 1937–1941 гг. – старшим механиком совхоза «Искра» Называевского района Омской области.

В декабре 1941 г. был призван в Красную армию. В 1942 г. воевал на Северо-Западном фронте в качестве заместителя политрука роты 872-го стрелкового полка. В одном из боев был ранен и находился на лечении в эвакогоспитале № 2324 на станции Пычач в Удмуртии. В 1943–1945 гг. служил автомехаником в 18-й запасной стрелковой бригаде. Осенью 1945 г. был демобилизован и вернулся на родину. В 1945–1947 гг. работал старшим механиком Таврического плодопитомника Омской области, в 1947–1950 гг. – заведующим производственными мастерскими Ачаирской школы механизации. Осенью 1950 г. был назначен директором птицесовхоза «Иртышский». За свою трудовую деятельность был награжден орденом «Знак Почета». В 1974 г. В. А. Никифоров, много сделавший для предприятия и его работников, ушел на заслуженный отдых.

Николай Николаевич Стрижаченко (1925–1983)

Старшина. 181 стрелковый полк, 291 стрелковая дивизия.

Родился Николай Николаевич 12 июня в деревне Новознаменка Полтавского района Омской области. В 1939 году окончил Боголюбовскую семилетнюю школу Марьяновского района и поступил в школу фабрично-заводского обучения № 7 города Омска. В 1941 году работал телеграфистом в Полтавской районной конторе связи. В августе

1942 года ушел добровольцем на фронт.

Воевал под Ленинградом. В июне 1944 года в связи с тяжелым ранением был демобилизован. Работал в сельскохозяйственном производстве, был председателем колхоза в Исилькульском районе, директором МТС в Любинском и Большереченском районах, начальником Калачинского районного управления сельского хозяйства, директором совхоза «Октябрьский» Черлакского района. 6 февраля 1974 года был назначен директором птицефабрики «Иртышская». При нем на центральной усадьбе хозяйства осуществлялось масштабное жилищное строительство, возведение объектов социальной сферы, а также реконструкция птичников. Николай Николаевич награжден двумя орденами Ленина, орденом Трудового Красного Знамени, Красной Звезды и многими медалями. Он вел большую общественную работу, избирался депутатом Омского областного и районного Совета народных депутатов.

Напоминаем односельчанам, что материалы о своих родных – участниках Великой Отечественной войны можно предоставить для публикации в нашем приложении «Иртышские вести» в сельскую библиотеку и администрацию поселения.

Д. Лукьянова

13 сентября 2020 года

ВЫБОРЫ ДЕПУТАТОВ ПРЕДСТАВИТЕЛЬНЫХ ОРГАНОВ МЕСТНОГО САМОУПРАВЛЕНИЯ МУНИЦИПАЛЬНЫХ ОБРАЗОВАНИЙ

В 2020 году в Омской области планируется массовая избирательная кампания. Так, в единый день голосования, 13 сентября, состоятся выборы депутатов в Совет Омского муниципального района и в Советы сельских поселений.

На территории Иртышского поселения также пройдёт голосование по кандидатурам для последующего выдвижения от партии «ЕДИНАЯ РОССИЯ»

кандидатами в депутаты Совета Омского муниципального района Омской области шестого созыва по 14 одномандатным (многомандатным) избирательным округам и Совета Иртышского сельского поселения Омского муниципального района Омской области четвертого созыва по десятимандатному избирательному округу № 1 на избирательных участках № 1335, № 1395.

Уважаемые односельчане! Сделаем свой выбор, проголосуем за людей, которые достойны отстаивать наши с вами интересы на территории поселения и Омского муниципального района!

УВАЖАЕМЫЕ ЖИТЕЛИ ПОСЕЛКА ИРТЫШСКИЙ!

Вы все прекрасно знаете наш совет ветеранов. Без его участия не проходит ни одно мероприятие в поселке. Наши ветераны тесно сотрудничают с Иртышской средней школой, детским садом, музыкальной школой, Домом культуры, администрацией поселка, спортивным комплексом, ЗАО «Иртышское», юнармейским отрядом «Отвага», волонтерским отрядом «Добрые сердца».

13 сентября состоятся выборы депутатов местного самоуправления. Для того, чтобы быть в курсе всего, что происходит или будет происходить в поселке, чтобы представлять и, если нужно, защищать интересы старшего поколения, высказать точку зрения пенсионеров и ветеранов на любую проблему, совет ветеранов выдвинул трех кандидатов в депутаты Иртышского сельского поселения: Ирину Михайловну Полыга, Зою Леонидовну Неверову, Галину Алексеевну Чернакову. Вы все их знаете, вся их жизнь многие годы на виду у односельчан. Надеемся на вашу поддержку и, если вы выберете кого-то из нас, приложим все силы, чтобы оправдать ваше доверие.

Совет ветеранов Иртышского сельского поселения

ПОБОЛЬШЕ БЫ ТАКИХ ДЕПУТАТОВ

В это непростое время пандемии и другого негатива хотелось бы рассказать своим землякам о человеке, который не словом, а делом подтверждает наше правильное решение выбрать его депутатом поселкового Совета. Благодаря ему у нашего многоквартирного дома по улице Садовая, 8 а появилась новая, добротная, удобная лавочка, чему мы, жильцы этого дома, очень рады. Такой подарок нам преподнес наш земляк Андрей Трутаев, когда мы обратились к нему как к своему депутату.

Мы знали, что этот человек точно не откажет нам в помощи.

Андрей родился и вырос в поселке Иртышском. Помогает школе, участвует в благоустройстве поселка, изготовил Доску почета. Сам многодетный отец, Андрей Трутаев спонсировал обустройство комфортабельной детской площадки по улице Олимпийской. Знаем, что хорошо помогает нашим спортсменам, за свои деньги купил тренировочную форму мужской волейбольной команде. Также все мы знаем, что Андрей в этом году как депутат поселения поддержал инициативу главы по обновлению памятника нашим ветеранам войны.

Андрей Ветиславович известен в поселке как очень ответственный, порядочный и серьезный человек. О проблемах сельчан знает не понаслышке и всегда готов помочь.

От имени всех жильцов дома и, я уверена, всего поселка хочется выразить Андрею Ветиславовичу большую благодарность за его труд, за его неравнодушное отношение к делу. Побольше бы нам таких депутатов, и жить стало бы намного легче.

Пожелаем нашему земляку успехов и победы на выборах уже в районный Совет.

Н. В. Савлучинская

СКОЛЬКО ЛЮБВИ,

Продолжается ставший уже традиционным в нашем поселке конкурс «Уютный дворик – 2020». Количество участников заметно увеличилось: если в прошлом году участвовало 16 дворов, то в этом уже подано 25 заявок. Надеемся, что до 31 августа будет еще больше. Хочется отметить каждого хозяина. Столько выдумки, труда, фантазии, любви вложено в каждый двор!

Вот у Надежды Устиновны Костенко попадаешь в русскую сказку:

Галина Александровна Кузьмина облагородила и украсила не только двор, но и улицу перед домом, а рассадой своих цветов делится с родными, соседями и детским садом.

У Галины Петровны Галиченко – классика: строго, продуманно, красиво.

Во дворе Валентины Ивановны Шкондиной – широта, размах и буйство герани.

А сколько любви и фантазии вложено в озеленение околодомовой территории Татьяной Владимировной Глуховой!

Нескончаемое царство цветов – у Екатерины Готлибовны Муромцевой:

Цветочную сказку создала возле своего дома Мария Александровна Журова:

На радость жителей улицы Садовой – двор Галины Матвеевны Засухиной:

Цветочное разноцветье – у Людмилы Ивановны Комаровой:

Сразу видно, что очень любит самые разные цветы Любовь Алексеевна Дель:

ГЛАВНОЕ ДЛЯ ВОЛОНТЕРА – ПОМОЩЬ ЛЮДЯМ

МОЛОДЕЖЬ XXI ВЕКА

Во все времена взаимопомощь была одним из необходимых условий для благоприятной жизни человека. Люди вместе охотились, собирали урожай, строили дома и многое другое.

Волонтёрство – это тоже добровольная помощь, процесс, который напрямую связан с социальными проблемами, в решении которых помощь волонтёров просто незаменима. В наши дни это движение активно развивается в молодёжной среде.

Идея создания волонтёрского отряда на базе Иртышской средней общеобразовательной школе возникла давно. И уже тогда волонтёрское направление сразу нашло отклик у учащихся, родителей и учителей. С каждым годом численность волонтёров увеличивается.

Как известно, волонтёрская деятельность несёт в себе функцию нравственного воспитания, возрождение в молодёжной среде таких важных фундаментальных ценностей, как гражданственность, милосердие, чувство справедливости, отзывчивость, гуманность.

Такие направления добровольческой работы, как социальные, профилактические, гражданско-патриотические, благотворительные, экологические, спортивно-оздоровительные стали неотъемлемой частью деятельности отряда «Добрые сердца». Волонтёры отряда ведут свою деятельность круглый год, не обращая внимания на выходные дни и погодные условия.

(Окончание на 10-й странице)

ФАНТАЗИИ, ТРУДА!

БЛАГОУСТРОЙСТВО

Огромное количество цветов с большой фантазией разместила в своем дворе Людмила Петровна Конева:

У Людмилы Ивановны и Бориса Ивановича Куликовых – все по-настоящему, хоть и кукольное:

Утопает в зелени двор Надежды Павловны Малюга:

А у Лидии Дементьевны Климовой просто поле, русское поле:

У Веры Александровны Власовой всему, даже старому велосипеду, найдется применение:

Еще одно цветочное царство – у Екатерины Ивановны Охотниковой:

Изысканные сорта цветов украшают двор Оксаны Николаевны Панкратовой:

Очень необычно украсила свой двор Татьяна Леонидовна Тропина:

С любовью озеленила территорию своего двора Наталья Викторовна Трубицина:

Утопает в цветах двор Нины Ивановны Тегнеренко:

На радость окружающим – двор Александры Петровны Гейфлинг.

Ольга Викторовна Самойлова продолжает удивлять односельчан разнообразными цветочными историями:

Не жалеет сил, времени и фантазии на украшение своего двора и Галина Дмитриевна Няглова:

Красота и многоцветье – во дворе Светланы Васильевны Тункевич:

Предельно аккуратно, разнообразно, продуманно украсила цветами свой двор Валентина Федоровна Шабанова:

Конкурс продолжается. Приглашаем односельчан выразить своё мнение и определить лучших из лучших.

И. М. Полыга,
председатель совета ветеранов поселка

ГЛАВНОЕ ДЛЯ ВОЛОНТЕРА – ПОМОЩЬ ЛЮДЯМ

(Окончание. Начало на 9-й странице)

При этом их работа охватывает все направления жизнедеятельности: пропаганда здорового образа жизни; профилактика правонарушений через добровольческую деятельность; профилактика употребления подростками и молодежью наркотических и психоактивных веществ; организация полноценного досуга подростков и молодежи; становление активной жизненной позиции школьников; патриотическая деятельность; организация и проведение тематических бесед, акций и другие виды деятельности.

Волонтерство – это бескорыстная работа. Тем не менее, добровольческая деятельность поощряется властью и обществом. И в наличии ребят из отряда «Добрые сердца» немало наград. Активность нашего волонтерского отряда отмечена грамотами и благодарностями разного уровня.

В июле этого года пятеро самых активных участников волонтерского движения получили особые награды, благодарственные письма, а также сувенирную продукцию. Ребята внесли большой вклад в организацию и проведение мероприятий, связанных с общероссийским голосованием по поправкам в Конституцию РФ. Блестящими успехами отличились Мария Петрович, Анна Менщикова, Роман Тимошенко, Александр Бурцев и Ирина Ермакова. Надеемся, что история ярких достижений будет иметь продолжение. Но главное для волонтерского движения все же не награды и звания, а помощь людям!

Сегодня волонтёрство – это мощное коллективное движение, участники которого стремятся помочь всем нуждающимся, невзирая на их статус, национальность и религию. Мы еще раз искренне благодарим волонтерский отряд «Добрые сердца» за их помощь, старания и бесценный труд в столь важном деле и желаем всего наилучшего! Впереди ребят ждут новые дела и достижения. Успехов вам!

Н. В. Матюкова, специалист по работе с молодежью

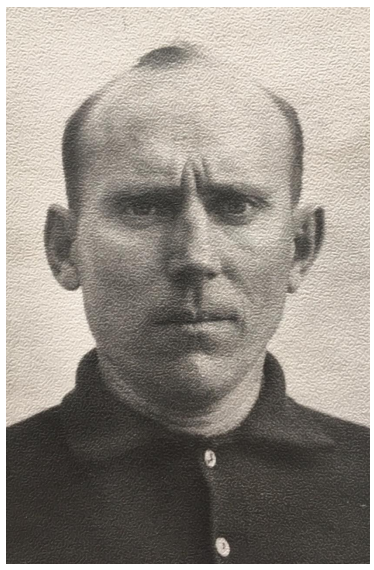

ТАК ДОЖИТЬ ДО ДЕВЯНОСТА – ЭТО ВАМ, ДРУЗЬЯ, НЕПРОСТО

15 августа старейшему жителю, живому символу и легенде поселка Иртышского, педагогического труда, человеку, которого помнит не одно поколение выпускников Иртышской школы – Ивану Ивановичу Себрову исполнилось 90 лет!

Глядя на Ивана Ивановича, не верится, что эти красивые юбилейные цифры – о нем. Ведь он ведет активный образ жизни, занимается в группе здоровья, ежедневно проходит пешком 6 км. Разговаривая с юбиляром, понимаешь, насколько богат его внутренний мир, интересен жизненный опыт, которым он щедро делится с подрастающим поколением.

Детство Ивана Ивановича прошло на оккупированной территории Брянской области. На начало войны ему было всего 11 лет, и его воспоминания о войне пропитаны той болью, что пришлось пережить нашему народу в те страшные годы.

Получив педагогическое образование, Иван Иванович вместе с супругой Марией Михайловной работал вначале в Щербакульском районе, а в 1967 году переехал в наш поселок. По воспоминаниям учеников и коллег, Иван Иванович всегда был уравновешенным, добрым учителем, в каждом ребенке видел личность, умел привить интерес к своему предмету. Его эрудированность и широкий кругозор позволяли многие годы вести политинформации. Именно Иван Иванович создал при школе первый шахматный кружок, участники которого были неоднократно победителями шахматных баталий. А его увлечение волейболом продолжалось долгие годы, и на волейбольной площадке в свои 80 лет он удивлял своих коллег и подрастающее поколение.

Рано овдовев, Иван Иванович всю заботу о своих детях, о доме взял на свои плечи. «Я не могу сидеть без движения, мне нужна работа, общение», – так говорит Иван Иванович о своей жизни. И действительно, он может все делать сам – от посадки огорода до заготовок и переработки своего урожая! Его гостеприимство не знает границ, он всегда рад видеть у себя в гостях детей, внуков, коллег, учеников.

Педагогический коллектив Иртышской школы, Совет ветеранов поселения горячо и сердечно поздравляет многоуважаемого юбиляра Ивана Ивановича Себрова! Искренне желаем крепкого здоровья, благополучия, желаем оставаться долгие годы человеком с такой же активной жизненной позицией!

В. С. Колесникова

28 июля 2020 года на 91 году ушла из жизни Галина Васильевна Аверина, человек, внесший огромный вклад в историю нашего поселения.

Галина Васильевна родилась 6 ноября 1929 года в д. Нифоновка Седельниковского района Омской области. В 1976 году она приехала в п. Иртышский и заступила на должность директора Иртышской средней школы, где проработала до 1985 года.

Для многих учеников Иртышской школы Галина Васильевна была примером трудолюбия, ответственности, преданности любимому делу. Многие выпускники школы стали впоследствии её коллегами, выбрав профессию педагога, в работе стараясь быть похожими на своего директора.

Для педагогов, работавших под началом Галины Васильевны, она была высокопрофессиональным учителем, требовательным, но справедливым и заботливым руководителем, всем сердцем и душой болевшим за свою школу и коллектив.

Благодаря Галине Васильевне команда шахматистов Иртышской школы стала известной не только в Омской области, но и за её пределами. Да и сама она до последних дней жизни не изменяла своей любви к шахматам, научившись играть дистанционно с соперниками со всего мира.

Её уважали не только за интересные уроки литературы, деловые качества, высокий профессионализм, но и активную жизненную позицию, разносторонние интересы: спорт, вождение автомобиля, рыбалка, садоводство, – всё она старалась делать на совесть, со старанием и усердием.

Прощание с Галиной Васильевной Авериной состоялось на площади СДК «Иртышский», где собрались односельчане, учившиеся у замечательного педагога, бывшие коллеги, воспитанники шахматной школы, представители предприятий и организаций поселка – все, кто высоко ценил и уважал Галину Васильевну.

Г. В. Аверина останется в сердцах многих поколений нашего поселка интересным, творческим, добрым и активным человеком. Выражаем искренние соболезнования родным и близким покойной.

СКОРО В ШКОЛУ

СОВЕТЫ РОДИТЕЛЯМ БУДУЩИХ ПЕРВОКЛАССНИКОВ

Совсем скоро в школу. Этой осенью ваш ребенок переступит ее порог. Часто родители забывают простую истину: образование может сделать ребенка умным, но счастливым делает его только душевное общение с близкими и любимыми людьми – семьей. В ваших силах создать в семье именно такую обстановку. Это не только подготовит ребенка к успешной учебе, но и позволит ему занять достойное место среди одноклассников, чувствовать себя в школе уверенно и комфортно.

Начало школьной жизни – большое испытание для маленького человека. Этот момент легче переживается детьми, у которых заранее сложилось теплое отношение к школе. Перелистайте вместе с ребенком семейный фотоархив. Ваши добрые воспоминания о школьных годах, смешные истории из школьной жизни и рассказы о друзьях детства наполнят душу ребенка радостным ожиданием.

Помогите ребенку овладеть информацией, которая позволит ему не теряться. Как правило, дети этого возраста на вопрос: «Как зовут твою маму?» – отвечают: «Катя». Удостоверьтесь, что ваш ребенок помнит свое полное имя, номер телефона, домашний адрес, имена родителей. Это поможет ему в незнакомой ситуации.

Приучите ребенка содержать в порядке свои вещи. Успехи ребенка в школе во многом зависят от того, как он умеет организовывать свое рабочее место. Заранее подготовьте в семье рабочее место ребенка: пусть у него будет свой рабочий стол, свои ручки и карандаши. Все это как у взрослых, но – личная собственность ребенка! И ответственность за порядок тоже личная.

Не пугайте ребенка трудностями и неудачами в школе. Многие дети этого возраста неусидчивы, не всем легко даются чтение и счет. Очень многих трудно разбудить утром. В этой связи вполне объяснимо стремление родителей предупредить детей о предстоящих неприятностях: «В школу не возьмут», «Двойки будут ставить», «В классе засмеют». Психологи утверждают: в некоторых случаях эти меры могут иметь успех, но отдаленные последствия всегда плачевны.

Не старайтесь быть для ребенка учителем. Стремитесь к поддержанию дружеских отношений. Некоторые дети испытывают трудности в общении с другими детьми, могут растеряться в присутствии незнакомых взрослых. Вы можете помочь ребенку преодолеть эти трудности. Попытайтесь организовать игру детей на площадке возле дома и примите участие в этой игре. Детям очень нравится играть вместе с родителями. Дайте ребенку почувствовать, что он может рассчитывать на вашу поддержку в любой ситуации.

Научите ребенка правильно реагировать на неудачи. Ваш ребенок оказался в игре последним и демонстративно отказался играть с приятелями дальше? Помогите ему справиться с разочарованием. Предложите детям сыграть еще разок, но немного измените правила игры. Пусть победителем считается только первый, а все остальные – проигравшие. Отмечайте по ходу игры успех каждого. Приободряйте хронических неудачников надеждой. Пусть ваш ребенок ощутит самоценность игры, а не выигрыша.

Хорошие манеры ребенка – зеркало семейных отношений.

«Спасибо», «Извините», «Можно ли мне» должны войти в речь ребенка до школы. Нравоучениями этого достичь трудно. Постарайтесь исключить из общения между членами семьи приказы и команды, превратите их в вежливые просьбы. Ребенок непременно скопирует ваш стиль, ведь он вас любит и стремится подражать во всем.

Помогите ребенку обрести чувство уверенности в себе. Ребенок должен чувствовать себя в любой обстановке так же естественно, как дома. Научите ребенка внимательно относиться к своим нуждам, своевременно и естественно сообщать о них взрослым. К примеру, пусть он попробует спросить в поликлинике: «Где находится туалет?» или сам займет очередь к специалисту.

Приучайте ребенка к самостоятельности в обыденной жизни. Чем больше ребенок может делать самостоятельно, тем более взрослым он себя ощущает. Научите ребенка самостоятельно раздеваться и вешать свою одежду, застегивать пуговицы и молнии. Научите самостоятельно принимать решения: умение делать самостоятельный выбор развивает в человеке чувство самоуважения. Например, посоветуйтесь с ребенком о меню семейного воскресного обеда. Пусть он сам выбирает себе блюдо за праздничным столом и подбирает одежду, соответствующую погоде. Приучайте ребенка считаться с интересами семьи и учитывать их в повседневной жизни.

Стремитесь сделать полезным каждое мгновение общения с ребенком. Если ребенок помогает вам выпекать праздничный пирог, познакомьте его с основными мерами объема и массы. Проходя по улице или находясь в магазине, обращайте внимание ребенка на слова-надписи, которые окружают нас повсюду. Объясняйте их значение. Считайте деревья, шаги, проезжающие мимо машины.

Учите ребенка чувствовать и удивляться, поощряйте его любознательность. Обращайте его внимание на первые весенние цветы и краски осеннего леса. Сводите его в зоопарк и вместе найдите самое большое животное, потом самое высокое. Наблюдайте за погодой и очертаниями облаков. Учите ребенка чувствовать, открыто переживайте с ним все события повседневной жизни, и его любознательность перерастет в радость учения.

Ответственная за выпуск Л. Олейник